京城日報
（朝夕刊合せて十頁）
定價　一箇月金一圓二十錢▲壹ヶ月▲參ヶ月▲六ヶ月同　郵税代用一割増
廣告料　五號十五字詰一行▲二號▲四號
發行兼編輯人　泥谷良次郎
印刷人　小川三之介
發行所　京城太平通一丁目　合資會社京城日報社
電話（長）二〇一番　振替京城三〇一〇番

新嘉坡問題再燃

勞働内閣は飽くまで反對

【上】　丁翁生

英國のシンガポール海軍根據地計畫の實行は、既に議會及び濠洲方面の輿論によつて高唱せられ既に議會に於ても豫算を計上可決せられて居たが、マクドナルド勞働内閣の成立するに及んで、しばらく本計畫に遂行を見合すことゝなつた。其後に至り輿論は再び復活せられて、太計畫の實行に對し八ケ間敷く唱へらるゝに至つた。計畫遂行論者の急先鋒は、濠洲總理のブルース氏である。同氏は最近英帝國會議に於て堂々と主張して居る。其主たる點を擧げると、沿海線一萬二千哩の關係及び同都市港灣が危險に暴露して居るのみならず、軍需品殊に武器彈藥が缺乏して居るから、英帝國がシンガポール海軍根據地の建設を以て、英帝國の太平洋に於ける威信及地位を維持するの必要手段であると斷じて居る。

なる程濠洲保全上に於て、太平洋に於ける根據地は必要ではあらうが、之に反對するものはない。然し一方に於て英國が航空軍及び潛水艦の擴張を以て濠洲の國防に充分なりとして反對するものがある。然れ共英國内閣の決定せる理由を聞くに、本問題は軍略的價値に疑問あるに非ずして一層重大なる世界平和の確立を目的とするにある。

華府條約は英米及日本の海軍力を五五、三の比例に定めたが若シンガポール根據地にして放棄せられた場合には、英國は獨り太平洋に於てこの定率を維持することは能はざるべく、之平和の進運上頗る危險と云はざるをえぬ。況んや華府條約は一時的のもので、且つその成立は僅かに當時關係各國の相對的國力の程度により可決せられたものであるから、果して存續約終了の期に當り、若し各國の相對的海軍力にして、太平洋に於て既定の比率を維持し得ざらんには之れを再び組織し得るや否や疑問である。

シンガポールの海軍根據地建設の理由は太平洋に於て、戰鬪艦を維持する必要上から來たものである。戰鬪艦時代は既に去り今や國防は飛行機及び潛水艦を以てせねばならぬ。故に根據地の如きは不用であると云ふ議論がある。之に對し濠洲首相は斯かる議論は妄説に過ぎないとして一蹴した。

現在太平洋に於ける各國の現在艦艇數を擧ぐれば

	巡洋艦	潛航艇
英國	四八	六一
米國	二九	一一五
日本	二八	四四
佛國	一六	四五

この趨勢を以てすれば一九二九年に至らば左の如くなるであらう

	巡洋艦	潛航艇
英國	三二	三一
米國	一〇〇	一二五
日本	四〇	七九
佛國	一九	六九

濠洲首相はこの數字を示して將來英國の國防の危險なる事を唱へてゐる。

米穀法運用と標準米價

設定は頗る困難

農商務次官　三土忠造

米價を調節する上に於て之が標準となるべき米價の適當なる價格を定むると云ふことは頗る困難な問題である、或は生産費であるとか或は勞働賃銀であるとか種々なることを唱へる向きもあるが農商務省に於ても獨てから調査攻究はしたものゝ生産費にしても勞銀にしても地方によつて大なる隔差があつて之を一つの標準に納めることは非常に困難なことであらうと思はれる

米價と云ふものは暫定するまでもなく極めて鋭敏に他の物價に影響するし又經濟界の狀態によつて變りもするし或は生産した年の生産額にも關係する、從つて若干の利益を加へて算出しても翌年は他の物價が騰貴して之れでは引合はぬことゝなるかも知れぬ、或は標準價を造つた年よりも翌年は經濟界が上向になつて來て前年に生産した生産高で定めたものは翌年になつて農家の收入から云へば非常に損になると云ふことも想像される。更に前年の生産費の殖えたものは翌年には非常に農家に有利となると云ふやうなことがあつてどうも生産した年の物價とか勞銀とか云ふやうなものを以て標準とすることは困難である、さう云ふやうに餘裕的の施設をすると云ふことは調節の圓滑を圖滑ならしめず從つて農村を擁護する所以でないと思ふ

そこで結局は米穀法に價格主義を加味して其標準價格と云ふものは種々な事情を考慮し經濟界の狀況によつて臨機的に極めるより外はあるまいと思ふ、之まで農商務省でやつて居たのは主として數量主義でやつて居たが又價格と云ふ點も全く度外して居た譯ではない。この價格は農民の希望に副うて適用したのであるが或る程度に於て目安を定め之れ以下になつては行かぬ、之れ以上になつては行かぬと云ふことを定めて居たやうであるが之に就ては更に政府に於て徹底的に研究する方針で目下種々調査して居る次第である、假初現行し數字を假定した時にも種々議論があつたが併し試みにやるのであるから之を實際に行つた上で追々に改正を加へて立法の目的に合致せしめやうと云ふのが當時の政府の意嚮であつた、爾來三、四年實際にやつて見た上に起つたのが最の關節以外前述の如き價格の調節を行ふと云ふ一時であつた、そこで外米價格を定め夫れを基準として調節にあるも關節を行ふと云ふことになるのであるが、この標準價格は前述の如き理由から年に三度も四度も變へなければ合理的であると云ふ譯に行かぬ

要するに農村の立場から考へて他の方面に無理のない程度に於て成るべく農村の立行くやうに考へねばならぬ、故に今日の處では米穀法の運用によつて効果を期し徐々に行かなかつたら又改める、而して追々完全なものにして行くと云ふ方針である。

◇巣につく大蛇　南洋産のピゾンと云ふ大蛇は自分の生んだ卵を丁度鳥のやうに抱いて孵化するのだが現にロンドンの動物園に飼つて居るのももう二月以上も卵を抱いて朝一度水飲みに離れる丈けで終日卵の上にとぐろを巻いて恰も巣鳥のやうに頗る氣が荒くなつてるそうだ

◇皇帝列席の結婚式　ルーマニア駐日特命全權公使令嬢は過般希國皇居に於て陛下付女官長の令息と結婚式を擧げたが參列者には希臘國皇帝皇后陛下ルーマニア國皇太子同妃を始め大官高官連頗る多く從來に例を見ぬ盛觀であらうと大評判

◇秀吉は腸チブスで死んだ　八日飛行隊附淺田軍醫は豐臣秀吉の死因を研究した結果面白い學説を發表した夫れによると秀吉は慶長三年五月五日に發病其月の下旬から食慾不進に陷り肉が落ちた例で宣教師チヤンロドリゲーに診察させたが七月には二時間餘も人事不省に陷り八月更に衰弱加はり十八日に死んだが病後三月半の病狀や日本西教史その他の史實から見て腸チブスで死んだのは確實だと

最近の思想問題

文學博士　紀平正美

（上）

最近の思想問題と云つても要するに今自分の考へて居る事に外ならない。何々問題などと云つた所で、自分の考への經路を離れはない事は私は信ずるのである。

こゝに論理の原則として、『自分を立てる原理は自分を破る原理である』と云ふ言葉である。即ち例へば親は親たるの爲に子供に位を譲れて死んで行く。親と云ふ原理は子供の爲めに死んで行く原理である。太古は宗教の時代であつた。何故宗教の時代であつたかと云ふに、當時は、人間は自分を弱いものであると思惟し、そこで神と云ふ大きな力に縋らうとした。神人合一の世界が自分達の生存を最も安固ならしめると考へて神を信じた。神に信頼したことに宗教の根本がある。次の時代は封建制度の時代、英雄の時代である。即ちこの時代に於て、日本には武士道があつた。總ての社會組織、社會道德はこの武士道の支配する所であつた。而もその時代も亡びたのである。次に來たのはシビリゼエション、所謂文明開化の時代である。日本も明治以來この時代の波の上に乘つて來た。即ち文明開化は町人道である。武士道に對する市民の支配である。社會を町人化する。これに反して近頃起つて來た運動は文化生活の問題であるが、この文化生活なるものも畢竟はその理想とする所は町人道と異る所はないと私は思ふ。

かく時代は變遷したがそれを一貫する思潮は、個人の力の意識である。町人道にしろ文化生活にしろ、この個人の獨立を出發點としてゐる。宗教及び武士の時代を破つたのはこの思想であるが、こゝに考へなければならぬのは日本は明治以來町人道になつて、皇室の光輝は擴張したが、西洋では町人道の時代になつて、皇帝の力は地に墜ちた事である。フランスの批判は暫く角として、近代の町人道の思想は先に云つた如く、人間が自らの力を意識した、即ち自我の權威を最上としたのであるが、その思想を最も適確に表はしたのは、デカルトの『吾考ふる故に吾在り』である。この純粹な意識の上に人類は舊時代から新時代への長足の進歩した。日本も勿論此代である。而してこゝに數學を發見した。數學は外界の存在でなくて人間の考へ出したものである。一と二が四となるのは人間の考へである。この數學の原理を人間は絕對化した。而して、この數學の原理を根底として社會組織及び社會道德の改造が生れた。數學が時代を破つたのであるが、凡そ數學位明瞭なものはない。一に一たして二位はつきりして居るものはない。而してこの明瞭な原理を人は便宜上利用し絕對化したのである。こゝに一本の絲がある。ひつぱつて切れたら、それを人は絲が切れたと云ふ。のどこかに弱い所があつて、そこが切れたと云ふのであらう。

最新刊

宮島資夫著	憎しみの後に	二、一〇
矢田挿雲著	中から用る月	二、〇〇
安田與四郎	現代不景氣論	二、〇〇
川添利基譯	映畫・術研究	一、六〇
渡邊善太著	舊約聖書の文學	二、五〇
田村正四郎	ラヂオの知識	一、七〇
柳さく子著	愛兒を抱いて	一、六〇
小島憲一郎	稀代の結婚魔	二、二〇
京口元吉譯	歷史哲學概論	一、五〇
藤澤直枝著	日本稀史精要	二、五〇
石上堅殺石	國風俗・總覽	一、七〇
白谷大助著	星とフォード	二、〇〇
加藤咄堂著	時代に騙れて	一、七〇
河上肇著	祖國を顧みて	一、六〇
武者小路著	自分達の使命	四〇
河瀬蘇北著	近・同教史	二、〇〇
大町桂月著	杉浦重剛先生	五、二五

本町城　大阪屋號書店　振替京城五〇七　電話本局二〇八

特許茂木式機械製

ほまれ味噌

元造讓　仁川港

日本醤油株式會社

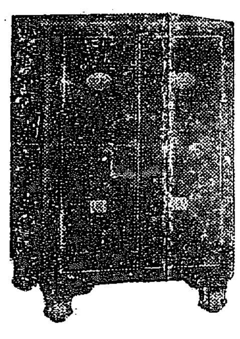

大震災時に於ける竹内金庫實効證明錄出來に付謹告す

彼の一大天災に加ふる火鬼狂暴の跡……竹内金庫か本來の偉力を發揮し人々の狂喜と賞讃を博したので有ます。爾來證明書の蒐集に意外の日時を要し尚一部分を入手し得たのみでありますが今回之を印刷し御希望の方へ差上ぐる事にいたしました。

御入用の方は何卒至急御申込下さい

東京竹内製金庫

熊平商店

京城本町二丁目

電工機械　建築土木　一豫科二期　本科二期　高等科　生徒募集

東京工科學校

本科一期小學卒業　二期中學三年　一期中學卒業者　無試驗編入

新學期九月六日　願書受付前日限　授業晝間、夜間　規則要郵券二錢

東京神田錦町　振東三三七一五

獨逸紙幣壹萬圓

が只の金五拾錢多數は大割引提供□現今世界の問題として重視され目下思惑の絕好時と存候發行種類に依り値段大相違□詳細御報次第送呈

外國貨幣兩替商　敦賀港中村兩替店

長電話一六五・振大五四六九

佛・英・米の各地と直取引を希望せらるゝ方は種類と多少を不問懇切に仲介す御利用を乞ふ

大連大黑町ノ三三　大連局私書函六番　石橋生

演説上手は成功の基

前代議士　高柳淳之助先生序

雄辯秘訣

即席演説辭典

（特價壹圓　送料六錢）

▲如何なる場合の演説をも樂々と出來▲忽ち大雄辯家とならしむる演説辭典

◇各（青年團・學校）等其他讀者より禮狀續々來る忽ち五萬部

◇本書は諸大家數十名にて苦心完成せる空前絕後の大寳典なり貴下が壇上に立つ前にチョイト本書を見ればドンナ話し手の人でも思ふ通り云ひたい事や現はしたい言葉が◇現代語…◇新東語…◇新語…◇熟語…でスラ〳〵と立派な演説が「雄辯秘訣法」でスグ出來る頗る巧妙な仕組になつてゐる。故に本書一册あれば◇宴會◇集會◇式辭◇挨拶◇其の他何の場合にも活用自在實に無比の長法也▲總目次▲項目▲年賀▲其他敍述▲開會▲閉會▲五十人に分ちあり其分▲演説▲附錄を添へて最も有益なる速時送本す

東京市芝區櫻町　帝國出版協會　振替東京四三一七三　電話高輪四七二四

申込次第圖書目錄進呈

宮内省御用達

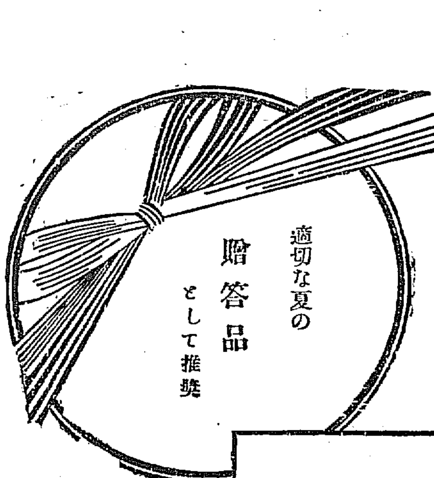

適切な夏の贈答品として推奬

三ツ矢サイダー

平野水

元造製ルービンオニユ

日本麥酒鑛泉株式會社

東株◎一般◎實物◎國債◎公債◎割引

公債株式

氣のつかぬ大問題

○世人が目先きの事に捕へられて氣のつかない事で非常な重大問題がある。

○大正九年の恐慌以來何かで大儲けをして運命を挽回したいと考へてボロイ事計り探して居ましたが

稼ぐに追付貧乏なし

と云ふ事に最近に至つて漸く世人が氣がつきました全國的に公債の高くなつたのはこの爲めです、最近株や公債が眞面目に稼げば不景氣はなくなります、此傾向の續く限り株は何處迄も買の一點です。

○何株を買ふかは調査部へ御問合せ下さい。

○農村と株式、投機の秘訣其他資料贈呈。

（當物短期長期とも御便宜御取扱致します。

東京市日本橋區坂本町五

遠山芳三商店

電略（ヤマトシ）又は（トウケイマルジョウ）

外科

植村病院

院長　醫學博士　植村俊二

京城永樂町二丁目商品陳列館裏

電話一七一九三番

清楚

堅牢

ヤナギ椅子さじ卓子其他柳行李バスケット製作　カタログ有

朝鮮大邱府

東洋杞柳株式會社

腸疾患治療及豫防劑

ビオフェルミン

學理的根據ある藥劑を應用せられよ！

ビオフエルミンは腸内腐敗醱酵を防止し、攝食物をよく消化吸收せしむる作用を有するを以て、腸カタル、下痢、鼓腸に對する理想的治療劑たるは勿論、腸機能衰弱、又は胃腸病に併發せる神經衰弱に應用して顯著なる効果を見る。

粉末及錠劑あり、知名藥店に販賣す！

發賣元　大阪道修町　武田長兵衛商店

製造元　神戸二宮町　神戸衛生實驗所

$$...$$

[illegible]

京城日報

日露交渉と露國承認問題
加藤首相親しく折衝を試むべし

日露交渉は又復た行詰る虞がある。蓋し日露間の問題に付ては行詰まるべき可能性が多々あるのである。第一が兩國の國體の極端に異なる點に存するのである。我國は世界に冠たる國體を有し君臣の關係は恰も父子の如く寔に世界列國の羨望すべき一種言ふに言はれざる特點を有して居るのである。我史上に一の暴君を見ざるは即ちこの義は君臣にして情は尚ほ父子の如き關係の存せる爲めである。露國は既往三百年間暴政に苦しみ來つたのである。暴政の結果今日の勞農政府が生るゝに至つたのであるが、現勞農政府なるものは帝政以上の暴政を行ひつゝあるのである。

ロマノフ朝滅亡以來露國は三十萬の共産黨員に依つて支配され來たが、今や此黨員中にも大なる軋轢ありて所謂三頭政治のスターリン、ジノヴイエフ及カメネフの三人は其部下の黨員に對して身を護るに五千人の最も忠實なる精兵を以てして居るのである。英國が露國を承認せざりしなれば勞農政府は或は遂に大混亂に陷つたかも知れないのである。英國の勞働黨內閣が成立するや直に勞農政府を承認したのは其在野當時の豫約に基くのである。而かも鼻を摘んで握手した傾向があつたのである。

爾來勞農政府と勞働黨內閣は交渉を要すと七ケ月漸くにして英露條約は調印さるゝに至つたのである。此間に露國は其獨特の不信義極まる宣傳を爲したのである英國に向つては相互の宣傳禁止を誓ひ、又英國が露國に對して巨額の金を貸すに於ては露國は戰前の債務を承認し新債の一部を以て舊債を償還すべきを約し、其舌根未だ乾かざるに共黨員の一部に向つては他日は新債も廢棄し且其一部を以て世界赤化の宣傳に努むべしと豪語したこともある。英國の首相マクドナルド氏も大に手を燒いて一時は談判或は不調に歸することなきやの疑ひもあつたのであるが漸く條約も締結さるゝに至つたのである。勞働內閣ですら露國との交渉には頗る困難したのである。如上我國と現今の露國との間には其國體に於て雲泥の差異がある。のみならず日露交渉には樺太問題と言ふ大難關がある。樺太の保障占領には我國は數千萬圓の金を費したのである。而して樺太の油田は大に有望であつて將來に於ては新潟、秋田の油田以上の湧出量を見るに至るやも知れないのである。液體燃料の缺乏に苦しんで居る我國は其占領の爲め大金を消費したる此富源を放棄することは出來ないのである。

けれども尼港事件に關する謝罪の如きは愚にも附かぬ問題である限りに露國が謝意を表しても我を向ひて舌を出すとは明かである故に日ふ、日露交渉の難關は樺太である。幾度日本の內閣が更迭するとも又幾度日露交渉が開始せらるゝとも、樺太の權利を放棄することは出來ないのである。此內に露國を蛇蝎視する米國も遂に或は鼻を摘みながら之と握手するに至るやも知れないのであるが、若し米國が承認するに至らば露國の意氣込は益々強なるものあるに至り日本は甚だしき不利の位置に陷るであらう。

人或は曰く、露國の不信義不誠實は其國民性より來る、人は衣食足つて禮節を知る、故に先づ露國を承認すべしと。寔に一理ある說の如くなるが是れ頗る疑問である。併し又退て考ふれば既に英、伊、獨、支等を始めとして多くの國が露國を承認するに至つたのである。米佛も早晚之を承認するに至るであらう。日本としては此大問題を徒々たる一在外使臣に託し置くのは果して策の得たるものであらうか。我政府は宜しくカラハン氏を東京に招請し加藤首相親しく折衝を試むべし。然らざれば只徒らに歳月を空しうするのみであつて、益々隔りを遠くし日露國交回復の前途に見ゆる一縷の光明も遂に或は消滅するに至るやも知れないのである。政府は日露問題を今少しく慎重に講究せざるべからずと吾人は思惟するのである。

政務官の割當漸く決定す
憲政五、政友三、革新一 上院一の比率で任命

【東京電報】加藤首相は研究會から政務官を採る事が出來ないが公正會から政務官を採用する事とし憲政五政友三革新一貴族院一の比率を以て任命する事とし高橋總裁をも午後一時から官邸に招き前に集つてゐた三大臣と共に政務次官參與官の詮衡に入つたが犬養遞相は自派候補が既に決定し首相に通じてあるから之に參列はしないやうである

研究會正式に拒絶

【東京電報】研究會の水野子は十一日午前十一時首相官邸を訪問し研究會から政務官を出す事を拒絶した

三相首相訪問
對上院策凝議

【東京電報】研究會に拒絶された後の上院方面に對する政務次官詮衡方針其他政務官銓衡上の打合のため仙石若槻濱口の三大臣は相前後して今十一日午前十時半首相官邸に於て加藤首相を訪問密議をなした

公正會も
政務官を出す

【東京電報】公正會の斯波忠三郎男及び東郷安男は急遽避暑地から歸京する事となつた、右は公正會から選拔される政務官の候補者としてであると見られてゐる

上院よりは任命せぬ
政務官の比率變更さる

【東京電報】十一日首相官邸に於て政務官の詮衡に關する四省會議を開いた結果貴族院から一人も入れない事に決した如く從つてその比率も再び協議の結果左の如く變更を見たと解さる

憲政、政務次官五、參與官六、政友、政務次官四、參與官三、革新、政務次官一、參與官一、而して憲政の政務次官は片岡、早速、町田、鈴置、關の五氏は決定的となつた、殘る處は參與官の顏觸れであるが十一日午後一時、三木武吉、川崎克兩氏が首相官邸を訪問し首相に會見したのは、之が交渉を受けたのに相違ないと言はれてゐる尚十一日中に顏觸れ役割の確定を見るであらう

革新派政務次官は古島氏
參與官は植原氏

【東京電報】政務次官として交渉を受けた古島一雄氏は正式に承諾の旨を犬養遞相に回答したが大口喜六氏の參與官は革新倶樂部唯一の殘黨派を出す譯には行かぬとあつて留守師團長格で居殘りその代りとして植原悅二郎氏を參與官と決したらしい

政務官の顏觸決定
十二日中には任命の筈

【東京電報】政務次官及參與官の顏觸は左の二名を除き左の如く確定、十二日夫々任命さる筈

內務 政務 片岡直溫 參與 鈴木富士彌
外務 政務 中村巍 參與 永井柳太郎
大藏 政務 早速整爾 參與 三木武吉
農商務 政務 三土忠造 參與 堀切善兵衛
文部 政務 鈴置倉次郎 參與 川上親太
遞信 政務 古島一雄 參與 植原悅二郎
陸軍
海軍 政務 關和知 參與 川崎克
司法 政務 秦豐助 參與 菅原傳
鐵道 政務 熊谷直太 參與 岩崎幸次郎
政務 俵孫一 參與 古屋慶隆

政友會は
岡崎氏に一任

【東京電報】政友會は新に振當られた政務次官の顏觸れに付き一切を岡崎邦輔氏に一任する事とし岡崎氏は右候補を攜へ十二日午前十時高橋總裁を訪問する筈

小野早速兩次官の後任

【東京電報】小野大藏次官は總局に昇進すべく又早速鐵道次官大藏に轉職すべきに依り出洲氏事務次官

町田氏に不平の色あり
早速氏と入れ交へにされて

【東京電報】町田忠治氏の大藏次官は確定的であつたに拘らず早速氏を鐵道省から轉任せしむる事となつたに就ては多大意外の感がある右は早速氏が大藏政務次官たるところから濱口藏相の希望を容れたらしく其結果十一日午後三時若槻、仙石の兩相及濱口藏相の三氏は首相官邸に參集して協議を爲し結局早速氏の轉任を許す事とした代りに町田忠治氏は鐵道政務次官として受諾した結果大いに不平の色あり假に政務次官就任を辭退してゐると傳へらる

軍制整理意見一致
陸軍三長官の內議に於て

【東京電報】師團減少を骨子とする陸軍の軍制整理案には最近陸軍三長官の內議に於て略原案通り意見の一致を見たので近く決定に至り官に任命する筈

軍事參議官の內議に掛ける事に決定した其の結果に依り閣議に附し明年度豫算に組入れると云はれてゐる

海務省を
獨立させよと海軍研究會で高唱

【東京電報】海事研究會では現今の海事行政が甚だ不統一を極め當業者の蒙る不便甚だしく延ては我國海運界の發達を阻碍する所多大なるに鑑み豫て本問題に付き研究を重ねてゐたが去る九日阪本花溫、時事大塚少將松波、寺島兩博士、郵船三菱造船所常務、濱美大阪商船支店長等の特別委員は本問題に關する海事研究會の態度を決する爲め委員會を開催した、委員會の意見は要するに海務省の獨立を高唱するものである右委員會の案は來る十五日開催せらるべき總會に附議せられ然る後研究會の決議として之れを當局に申し達する由である

局課長會議
內閣商局

【東京電報】內閣に於ける能率增進局課長會議は十一日午前八時半より首相官邸に開會、江木翰長の手許まで提出してゐた事務簡捷能率增進につき正午まで審議した

首相の能率增進訓諭
局長中心、事務簡捷、實質尊重 興趣更新、適材重用等を力説す

【東京電報】加藤首相は十一日の能率增進に關する內閣局部長を介し左の通り訓諭する處があつた

一、執務の方法は上より下へ移し主として局長又は課長等高等官自ら執務するの方針を採る事(局長中心主義)
二、官吏は執務に當りて常に改善の工夫を凝し煩瑣を除き簡易につかしむる事(事務簡捷主義)
三、執務に當りて努めて機會の應用を謀る事(事務改善主義)
四、執務に當つては速に裁斷し裁斷したるものは即時決行し以て事務の停滯を除く事(即斷即行主義)
五、努めて形式に拘泥するを排斥し專ら實質に付き裁斷する事(實質尊重主義)
六、常に執務に興趣を感ぜしめ疲勞除去の方法を講ずる事(興趣更新主義)
七、部局の長は絕えず部下の能否を注視して適材を適所に配置する事(適材適所主義)
八、適材を長く同一地位に置く事(適材重用主義)
九、官吏は恪勤精勵たる事(恪勤精勵主義)
十、官吏は健康保持に注意する事(健康發達主義)
十一、官吏は虛禮を廢し質實の風につく事(質實剛健主義)

新領土整理は
一朝一夕では出來難い

【東京電報】今回の行政整理に伴ひ朝鮮總督府の縮小、樺太廳及關東廳の廢止や樺太廳の北海道廳合併等の噂があるとの噂が傳はるや各新領土に於ては非常に狼狽しつゝあるが、併し是等は必ずしも廢止か合併か未だ政府の議になつてゐる問題ではないし又一朝一夕に出來る問題でもない、殊に斯る事は何れも樞府の議にかけねばならぬのであるが、なかく難事らしい、所ち之等の廢止や合併が行政整理の材料として現れた時、某局間官の如き、斯かる調査材料は加藤友三郎內閣の行政整理の際蒐集したものである、其一部が政府部內から漏れたものであらうが斯かる說が漏れて新領土に不安を與ふる事に至つたのは遺憾であると語つた

商議副會頭に內定の恩田氏

薩哈嗹利權問題で交渉又もや停頓す
双方共本國政府に請訓の筈

【東京電報】日露交渉は九日の會議で薩哈嗹の利權の具體的取定めに關し露國側は大綱丈けの決定を主張し日本側は他日交渉の煩ひを避ける爲め具體的の取定めを主張して行詰り双方とも其政府に請訓する事になつて停頓狀態と爲つたが併し決裂とはならず或は利權問題を後廻しとなし更に尼港問題の審議に移るかも知れぬ而して芳澤公使の請訓電報あり次第閣議を開き審議すべきが帝國政府は利權問題に付いては一步も讓らぬ强硬なる態度である

草間氏は適材適所
內決した財務局長後任

草間秀雄氏

朝鮮總督府財務局長和田一郎氏が辭表を提出し近く退職に決定して居ることは既報の如くであるが、其後任として大阪造幣局長草間秀雄氏が一兩日中に財務局長として任命を見るに內決した模樣である

草間秀雄氏は福井縣士族草間時雄氏の二男として明治十五年五月生れ、明治四十年東京帝國大學法科大學獨法科の卒業であるが、爾來各地の稅務監督局事務官を經て其後露國駐在海外駐劄財務官たり、續いて大藏書記官、主稅局國稅課長兼臨時調查課長等を歷任して、現に大阪造幣局長に轉じた人であるが、それが今回總督府財務局長に任ぜらるゝべく內決したのである

從つて其閱歷よりするも、適任者と云ふべきは勿論であるが、更に今大々的に行政整理を斷行せんとする朝鮮としては從來の總督府內の事情を熟知せるものでは却て面白からず此の點よりするも忌憚なく行政整理を行ふには新人を迎ふるを以て都合よしとされて居る折柄であり、加ふるに財務局長としては常に中央政府との接觸をなさねばならぬ必要もあれば之れに就ては大藏省に久しく其職を置いたものを以て既を置かざる人々より都合よしとされて居る。斯く觀じ來れば今回草間氏を總督府財務局長の要職に置くは、總ての點に於て已だ適任と云ふべく從つて此の任命を見るに至れば續て居る。宗本府に於ける同事務官としては矢鍋參事官水口理財課長等がある。

朝鮮は萬更未知の土地ではない
草間秀雄氏語る

【大阪電報】朝鮮總督府財務局長に決定した草間秀雄氏を官舍に訪へば『未だ正式に任命された譯ではないから何事も話せぬが…』と携頭し『私は大正八年九月に掛けて西比利亞駐在財務官として東京政府と西比利亞に居たから萬更未知の土地とも云へない、去る六月二日當地に來任したばかりで今漸く落付いたばかりだのに又轉任か』と微笑を洩らしたが其の他の事は口を緘して語らなかつた

印內閣のため遺憾であると語つてゐる、蓋し總府の空氣は排擠的でない

商議副會頭
恩田氏に內定

渡邊氏の會頭昇任內定以來一部の興味を以て迎へられて居た副會頭の後任問題は爾來古城、西崎、佐野三氏の說最も有力に傳へられ聯絡運動し難きものあつたが十一日午後二時よりの評議員會は依然として一致し出席者二十二名の無記名投票の結果は

二十票 恩田銅吉
二票 古城菅之助

で即ち恩田氏大多數を以て當選內定したが氏は語る

自分の副會頭に對する適不適は別として此際は評議員規定の『理由なくして辭任することを得ず』とあるので何れ更めて評議會で決定を見るであらうが差當り自分としては辭退せず就任する考であると、尙內に會議所では十三日午後二時より臨時評議員會を開き正式に副會頭の選擧を行ふ筈

改善整理された煙草賣捌機關
今村專賣局庶務課長語る

朝鮮に於ける煙草專賣制度は本年六月三十日を以て實施後滿三年に相當し從來の煙草元賣捌人及び小賣人に對する三年間の契約期間が滿了したのであるが專賣局に於ては此の機を以て過去三年間の實績調査に依る元賣捌人及び小賣人の改廢新設等一齊整理を斷行する處があつた。今村專賣局庶務課長は右整理の內容に就き語る

元賣捌人指定 元來煙草元賣捌人は專賣制度施行の當時に於て從來民間に煙草と關係して居た者に限て指定せられたものであるが當時製造者は全鮮數百人に達し從つて是が全部を獨立指定すると其數が過多となり各一人當りの賣上減少し自然諸般の施設其他を命ずるに困難を感ずるのみならず又實際に於て夫れ程の多數を必要とせざるを以て當局に於て諭告の結果必要の箇所數を定め其箇所に一人宛設置し過剩人員は組合又は會社等を組織せしめ一團として是に指定し元賣捌人の數約五十人に達したのである。

出張所の設置 然し其後賣行狀況其他の變化に依り更に其の出張所を作らしめ以て供給を圓滑ならしめた。然し元來斯くの如き組合制度は仕事の上に徹底を缺き支障尠くないのであるが制度施行の當初に於ては從來の當業者の關係等に依り一便宜の手段として止むを得ざるに出でたものであるから今回の契約更新期と同時に是を改善し出張所等にして實行好きものは是を獨立の元賣捌人とすると共に組合等にして個人經營に改め得るものは成るべく個人經營とし極力整理せる結果新たに指定せるもの六十一名(此の內個人經營十五箇所、匿名組合七箇所組合十四箇所、法人十五箇所)と云ふ結果となつた。

小賣人整理 又小賣人の整理に就いては曾て述べた通り元來民業當時に賣行良好なる箇所に各競爭的に是を設置した關係上、集團地には其の數過多なるにも拘はらず山間僻陬の地には非常に少かつたが專賣制度を實施せる以上需要者に不便なく供給するの義務であるから小賣業者の配置に就いては精密なる調査を遂げ隨時機會ある毎に是が整理を行ひ來れる次第であるが兎も角六月末を以て契約期間滿了せるものに就き九千七百十四名を主として都會地に於て解約淘汰し一萬三千七百五十四人を主として地方部に於て存續し此他に制度施行以後に於て漸次設置し未だ契約期間滿了に至らざるもの三萬四千三百六十五人を加へて現在小賣人の總數四萬八千百十九人と云ふ事になつたのであるが尙目下地方に於て極力小賣人の設置を行ひつゝあり是が計畫完了の曉に於ては全鮮の合計約八萬人に達する見込である

元來煙草小賣人の設置は其數が多き程需要者には便利であるが各小賣人に在つては其利益減少する關係上適當な設備等を行ふ餘裕を生ぜず又元賣捌人より賣品の分配に多大の勞費を要するを以て成るべく需要者の不便を感ぜしめぬ程度に於て其數を限定し小賣人にも相當利益を與へ其元賣捌機より見るも其失を勘からしめ是に依りて生ずる剩餘經費等は賣行の增進製品の保存等に必要なる設備に充當せしむる方針であつて是が爲の經費が今回の大整理を斷行する所以である』

芳澤公使の請訓內容
利權合辦に就て

【東京電報】八日の日露交渉はサガレン利權問題に就て双方の立場全く離反して遂に危機に瀕するに至り芳澤公使も政府に請訓を仰ぐに至つたが右請訓內容は

一、日本は北薩哈嗹石油經營に就き飽くまで日本の占營を固守したこと
二、露國は飽くまで之に反對したこと
三、日本は合辦經營には一言も觸れなかつたこと

然し八日の會議に於てカラハン氏が妥協案として日露合辦經營案を提出した爲め芳澤公使の請訓は右の合辦案を採用するや否やを問ひ質すと共に萬一不可能に終らば決裂の虞あることを附記したものと推測される、請訓の內容に依り政府は臨時閣議を開き最後の決定をなすは勿論であるが一方加藤首相は個人としては頗る保守的なれば此議論も或は頗る兎も角今回の會議にして不成功に終らばサガレン問題は遂に彼の尼港問題の爲め繰返し日本は國際上八方塞がりの破目に陷る事となるより非常の決意を以て交渉を繼續するの必要ありとの意見あり今次の閣議は頗る緊張すべく豫測さる

商議役員選擧協議

商議會議所では來る十三日午後二時より臨時評議員會を開き左の審議に就いて協議する由

一、役員選擧に關する件

尙右終了後午後三時より時局問題に就て協議する爲め高橋氏外二十九名の時局委員を設けた

ヨシアシ

◇煙草の賣れ行が減退したと云ふので專賣局では頭痛鉢卷、と云つてこればつかりは奨勵も出來まいが、收入を煩にしたのも淋しい。

◇近頃銀行員を途中に擁して擬帶金を强奪する事件が頻發するので、京城では此の銀行員を裝甲自動車で送迎する會社を設立しやうと計畫して居る、一層犯人扱にして送迎したら何ふだ。

◇近頃如何はしい蠅取紙が多く發賣まで、まんまと此の僞物を掴まされたが甚だしいのは馬鈴薯を練つて貼り付けてある相な、これでは蠅が喜んで集まる譯だ。

◇數ケ月間の旱天で鼠島附近村民は五日間の殺生を禁じ禳稼を極めた雨乞祭をやつた、其の揚句に八日少雨の夕立があり雷鳴を聞いたまではよかつたがとう〳〵市內の鮮人家屋に落雷したと。さりとは天道樣も錯りに聞へませぬ〳〵な

大阪東區南久寶寺四
澤田幸太郎商會
電話船場一一一二番・振替大阪三六三六

京城旭町二丁目八番地
外科 皮膚科 瀨戸醫院 院長 瀨戸潔
(電話本局二四九八番)

大田名物 りんごカステラ 南大田 中田堂

樟腦は思ひきり優良なものをお求め遊ばせ
左もなくば氣骨のない事が後日になつてお判りになります。
品質純良 芳香爽快 奏効確實
使用輕便 包裝親切 永保經濟

藤澤樟腦
家庭必備の防蟲料

入れて置かねばならぬ品々
一般御衣裳・冬服・合服・外套・トンビ・肩掛・毛革襟卷・毛布
段通・軸物・掛額・屏風・寫眞・書畫類・衣類・五月人形・雛人形
寶物類・お祭道具類・蒔繪・吊紗・重要書類・標本等

種類 大形・中形・小形・碁石形

全國藥店化粧品店に販賣す
類似品あり錨印商標に御注意

發賣元 大阪市東區道修町二丁目 藤澤友吉商店
東京支店 東京日本橋區伊勢町
京城支店 京城府西小門町四二
滿洲代理店 大連市浪速町 日本賣藥會社
支那代理店 上海 小林洋行

…時勢に…捨てられ…
…配は白川に近く…

…八道橋」は人の山

…もに見えた…につた際に終夜の納涼…く凉味を慕うものであるが…

…の水…府内各方面から電車を利用してゆくので來る電車も…く滿員の狀態で人道橋上は人…

犯人搜查 方針一變して 大活動開始

…中より KK…木部武石川繁武と記した名刺を所持して居たので搜査の端緒…と判明したが內地に居らず…是に依つて事件搜査の方針も一變し大活動を開始した（東京電報）

…十日午前五時立川を飛んだ…飛行の六機は二百四十九號機（…井中尉）は午後三時五十五分…二百六十…號…十二號機（大…中尉）は五時三十五分…機…の櫻井中尉は立川飛…離は雲多きも雨むにつれ決定とな…

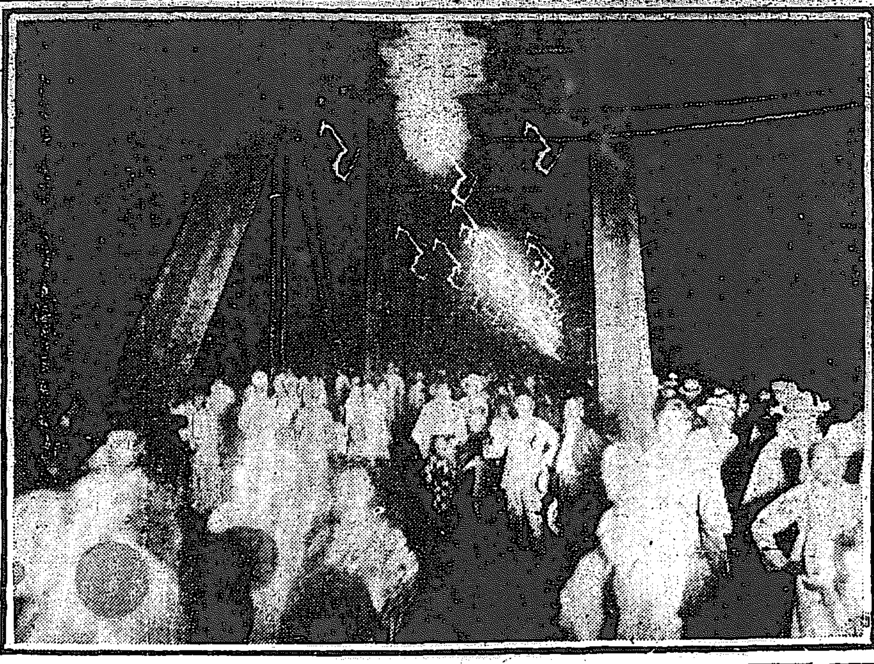

出たく〜毎晩二萬の納涼客（漢江人道橋）

晝間來の數十人がの暑さは夜になつてもグン／＼と氣分が悶く午後十二時頃までは九十度を降らない京城唯一の納涼場漢江にはさすがに涼しい風があつて加へて此頃人道橋に電燈會社が二百餘の三色電燈で飾つて水に映る圖は一入の凉しさを增すので毎晩納涼者は二萬餘に上つて終夜賑つて居る

『傾く時代』の悲劇 そこに織りこまれた人生さまぐの哀話

九日の黄昏どき、灼きささるやうな暑さに病患の重い足を引ずりながら瘦せ衰へた二十五六位の中年増の內地人の女が太平町二丁目で往來の眞中でバツタリ倒れて悶み苦しんで居るのを往來の人々が助け起し取敢ず交番の巡査の手に引渡して一應に手當を施した上身柄は本町署から京城府廳へ……もして間もなくその女は元町一丁目の京城佛教慈濟院の施療院に收容された。

◇その女は香川縣の生れで白川キクノ（三〇）と言ひつい先頃迄滿洲で暮して居たが病を得て落ちぶれ、朝鮮に流れ込んで來て數日前京城に辿り着いた時には殆ど無一文で食ふに困つた果て餘儀なく乞食の群に投じて辛くも露命を繫いで居たのであるが病苦は益々募り遂に施療院に收容されることとなつたのである

◇世間が不景氣になればなる程増加して行くのは落伍者の群である。その女を收容した佛教慈濟院の近況こそはとりもなほさず移り行く社相の反射鏡と見ても差支へなからう。此處には目下二十數名の施療患者が收容されて居る。近頃益々不景氣になり行くにつれ患者の收容率は著しく增加して來たその爲めに狹隘で手不足な同院では患者をはじめ下の小使に至るまで大多忙を來して居る。而も患者が増加する半面には不況の祟りで寄附金はめつきり減つたおかげで維持經營上に非常な困難を來した。大體少くとも一月に六、七百圓からの入費がかゝると言ふ。

◇世の落伍者の集まり所だけに此處には種々な哀話が織りこまれて居る。七十三になる內地人の老婆が縋るものがなくて果敢ない餘生を送つて居るものや、世にすねて罪を犯し瀕死の牢獄から放り出されて最期を待ちわびる哀れな男も居り、惜しながらに大小便をしながらして淋しく暮らない日を重ねて居る、而も其の女もあり、その全部の人々はありとあらゆる悲慘な經路を辿つて此處に運ばれたものである

◇さうした憐れな落伍者を集めた同院に收容中の二十數人は左の如き色別になつて居る

內地人		男	二人
同		女	五
鮮人		男	八
同		女	八
內地人	診療部入院者	男	一人
同		女	一二
鮮人		男	二
其他外來患者一日二十五六人			

巡查四名戰死 九日夜昌城署管內で

平北昌城警察署山北駐在所主任阪田巡查部長が引率せる五名の搜查隊は九日午後十一時管內東倉面麗洞にて十五名許りの匪賊の一隊と遭遇戰をなしたが賊は多數を恃みに頑强に抵抗したる爲阪田部長等四名は戰死、一名重傷を負ひ鮮人巡查二名も重傷を負ふた急報に接した昌城署より署長以下二十餘名現場に急行したが賊は昌城より約二十一里隔たりし山間にて遂に賊を見失ふに至りしも尚ほ賊を搜索中である（新義州特電）

救恤金下賜 炭坑爆發に就て

…炭坑爆發に關し天皇、皇后兩陛下より救恤金として…

英政府より露國に與ふるを 絶對條件とし協定成立す

【莫斯科十一日發電】露國外務委員…英國政府外務省は十一日公…るものであると公表した

華商同順泰號の息子二人拘引さる 所有倉庫は嚴重家宅搜索を受く 不渡小切手のボロもこれが原因

在城支那人中唯一の富豪として有名な同順泰號が端なくも五千圓足らずの不渡手形で銀行から取引停止を喰つたことからその窮迫した內狀を暴露した上に同號の內輪にひそむ奇怪極まる事實の暴露を見るに至つたものか、俄然官憲の發動となり主人譚傑生の二男延琨及び三男延琳の兩名は九日夜京畿道警察部刑事課に拘引され目下嚴重取調べられて居るが右に就き本社の探査した所を取敢ず報道すると去る九日夜十一時頃のことで同夜警部一名は刑事二名を從へ黃金町の同順泰號に向ひ直に延琨、延琳の兩名を引致すると同時に同號本店裏の倉庫を全部搜査し續いて同號所有の倉庫を片つぱしから搜索して深更引揚ると共に引致した兩人に對し嚴重取調べた上身柄は拘束の儘刑事課附屬の留置場に拘置し翌日も更に秘密裡に取調べたその內容や事件が果して如何に落着するか非常に注目されてる

に內地人婦人を娶つたものが五十二人あり內鮮混血兒が三十九人居ると云ふ。大體此を以て內地出稼ぎ鮮人の一般を知る事が出來るであらう』云々

重大事件か 本町署刑事活動

本町署では十一日午後六時を合圖に署長指揮の下に司法係刑事全部十餘名及び私服巡査數名の外に正服巡査十名都合三十一名は同署構內に非常集合午後八時同署構內に於て署長主任より夫々秘密に內命を受け各正私服巡査はそれより行動を開始した。右は某重大事件搜査の爲めと言はれて居る

もなく遂に取調べ係官の緊きは見世間にその內狀を暴露したものであるらしい

莫大な阿片密輸入の嫌疑？ 元雇人の密告から 俄然官憲の大活動

之より先同順泰號の雇人として黃金町二の九番地の本店に勤務して居た申某と稱する鮮人の店員が數日前忽然として姿を搔き消して仕舞つた。而してその二、三日後警察部刑事課に同人の筆と覺しき投書が舞ひ込み來つた、それには同號の內狀に就き委曲を盡したものであつて同號が法を犯して紅參阿片煙等を莫大に密貿易して居るものだと言ふやうなことを密告した所から同號に對して莫大な嫌疑がかけられるに至つたものらしい。而して延琨が不意に檢擧された爲め既記の不渡り手形を始末する餘裕がなかつたものらしい

迷惑は掛けませぬ 不渡りは三萬圓位です 阿部差配人語る

同號の阿部差配人は語る『不渡手形の不始末をした事は確なことです。最近鮮人の親戚さんも此事を知り其始末をするやうに大變心配したやうですが然し世間で騷ぎ立てるやうな大したものではなくずつと三萬圓位のもので…同號の親戚さんも此事を知り其始末を承諾しましたから他に迷惑をかけるやうなことは絕對にありません、が此處に一つ心配なことがあります…』

上海にコレラ猖獗

內務省衛生局から大阪府衛生部への報告に依ると上海共同租界地に於けるコレラ患者の發生模樣は七月下旬から今日迄約七十名に達し內四名は死亡の結果何れもコレラと決定し斯く漸增の傾向あり大阪府では今後上海からの直行船には嚴重なる檢疫を勵行すると（大阪電報）

十年前に殺された 父の恨みを晴らす 出獄するを待ち構へて ナイフで突き殺す

平南大同郡栗里面某洞金鎮成（二九）の父は十年前江東郡古邑面湖南里林基化（四〇）の爲め殺害されたが加害者の林は之れが爲め十ケ年の懲役に處せられ平壤刑務所に服役して居たものであるが最近出獄したものである。金鎮成は自分が十三歲の時父を殺害した林基化に對し復讐の念燃ゆる如く燃えて居たが林が出獄したことを傳へ聞き何時かな父の仇を討たんと心掛ける折柄十日朝八時頃栗里面郊外に於て遇つた林が歸途を同方より來た林を見て後方より鐵大の石を以て林の頭部を毆打しアツと云つて打倒れた處を更にナイフにて數ケ所を突き刺し死に至らしめた因に加害者の金は逃亡せんとする處を同日午後十時大同郡刑事に逮捕へられた（平壤特電）

マンドリン獨奏會 名手小田氏

十六日午後八時から本社新館ホール階上に於てマンドリン獨奏會を開催する小田茂雄氏は九日來鮮京城に居つた京城の同好者等は何れも氏の藝である好音を未曾有のものとして讃えてゐたが、實にマンドリンが如何程までの繊細さを表現し得るかといふことの證明をも兼ねてゐる程で無い表現力に人々は感嘆して居つた、猶同氏も『各人が經驗に乏しい爲めマンドリンと云ふと非常に輕薄なものゝやうに間違に考へてゐられるが私は現在非常に高いレベルではマンドリンが可能相だと思ひます此の意味に於て私は化學を專攻してゐる餘暇の無い者ではあるのですが斯うやつて地方へもお伺ひ致す次第であります』と語つてゐる尚ほ當夜の伴奏は淑明高女の小柳玉子孃が出演することに決定した。

內地へ渡る鮮人勞働者 ブラリ行つても職はない ヤケクソに陥るだけが損だ よく考へて行け‖東高等課長語る

七月中の內地渡航鮮人數は一萬九千名一日平均六百十三人で毎日二回の連絡船の一船毎に三百人以上である又內地より歸還鮮人數は五千八百十七人一日平均百八十八名に上つて居るが警察部の東高等課長は曰く『內地へ渡航する鮮人は漸次に增加する狀況を呈し其九分九厘までは勞働者であるが內地も財界不況の爲に近來は種々の職業にて生活に窮し其結果思想的に非常に惡化したと云ふ者は未だ決して多くないが鮮人の勞働者は居堪へずに漸々として渡航する者が大多數である

內地渡航の勞働鮮人が多く斯くの如く不成績に終るのは彼等の大多數が何等の當て處もなく唯漫然として行く事も大きな原因であるが彼等の多くが單なる日傭稼ぎを目的とするものであつて熟練勞働者でない爲め然たる工場に採用され難く自然轉々して其の日稼に窮する爲めでもあらう。尚最近神奈川縣から管下の在住鮮人狀況を知らせて來たが夫れに依ると同縣內の鮮人男女合計三千七百九十六人の中で一戶を構へて居るものは僅かに二割弱の七百四十四人其の他の二千五百六十一人は全く家庭を有せぬものである

而して此總數中各種の大小工場に勞働者として生活してゐるものが二千九百六十二人あつて、其收入は紡績工の一圓七十錢を最低として二圓內外が最も多く沖仲仕の三圓、仲仕の四圓等が最高で一月の平均が二十切りであるが其勞働日數が月に十五日から二十日が最も多く最多で二十五日であるから收入は三十圓乃至五十圓と云ふ處が最も多いらしく工場職工等にして既に斯うであるから其他の日傭人夫たる者の收入は押して知るべきである、而も要職者は總數の內百五十四人で外

炎天下に 槌の響 築かれゆく大建物——【2】 首都の玄關を飾る新京城驛 汗と闘ふ三國の人夫二百名 誇りは高聲電話機と電氣時計

『南大門驛』では內地では京城と南大門とを間違へる人は少い、京城と南大門とを間違ゆる人もあると言ふのでつい此の間京城驛と改稱することになつたが、朝鮮の首都京城の大玄關としては餘りに粗末であると言ふので總工費約一百五十萬圓を投じて大正十一年六月改築に着手した、いまこの第一期の工事である本館、預貨室、手荷物、乘降場の建築を急いでゐる、第二期工事として倉庫、人力車溜、附屬建物、第三期に衛生、喫煙、孤獸檢疫等の工事を完成して全京城の玄關が出來ることになつてゐる、竣工期は來年七月である。

◇炎威の中に這入つて見ると、三越建築事務所の松井さんを訪ねる、階上尖塔の所まで、蜘蛛の巣を張り散らした樣に縱橫無盡に足場がかゝり、日、支、鮮の大工、左官、人夫が二百餘人、こつ／＼と土を運び、鐵骨を運び、機械を動かしてゐる。本館中央に二百餘尺に達せんとする四角の鐵骨筒がある、その下ではモーターでコンクリートを練り、それを階上まで運んで其處から旋入してゐる、セメント、砂利を運び入れる雜然たる音響と一緒に白いほこりが白熱に照る陽光の中に飛散する、光る汗を顏に湛えた人夫等は懸命に工を急いでゐる。」

◇『左樣さ、停車場としての建築は官廳の樣に威嚴ばかりでもならぬされば言つて同じお客商賣でもカフェー、レストランの建物の樣式でも不可ない、大體に於いて停車場の建物は樣に長く幅員の狹いものである。

本館の總坪は一千八百坪、近代復興式煉瓦石造の地下室つき三階で裝飾から見た處は二階建である、表ホームから見れば三階である、表玄關は十二間半のひさし屋根がついて、這入ると正面に手荷物扱ひの受付があり、左右に切符賣場口があり更に右に三等、左に一、二等の待合室がある、一、二等待合室は更に婦人待合室につゞき別に貴賓室とその控室とがある本館の長さは約八十間尖塔の頂上まで約百二十三尺である、三階は列車區の事務室と、食堂とで元來停車場としては三階は不便で、東京の如くホテルを經營するかしなければその必要はない

◇新しく京城を色彩する京城驛の設備の一つは高聲電話機の使用である、電氣時計の使用である、高聲電話機は發車の通知やその他乘客に傳ふべき事項を掲示したりする現在の呼聲に代はるものである、一ケ所で放送すれば各所に分かれ擴聲を擴大して旅客に傳へるのである、電燈照明の點にも考慮を加へられ間接照明、又は半間接照明して全體の明るさを保持する筈である、便所は何れも屎尿の淨化裝置を施し特に婦人待合に近く有料便所を設備する、文字通りに一回二錢か三錢の使用料を徵する便所である、寫眞は新京城驛の側面全景

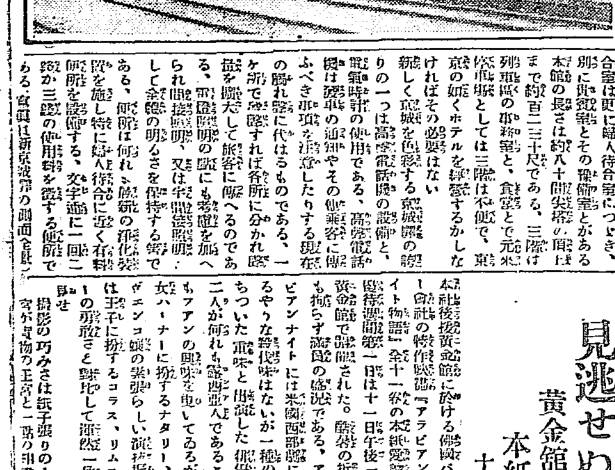

見逃せぬ名映畫！ 黄金館の典麗史劇 本紙讀者は半額 十一日公開第一日の盛況

本社後援黃金館に於ける佛國パテー社の特作映畫『アラビアンナイト物語』全十一卷の本紙愛讀者優待興行は十一日午後一時から黃金館で開催された。酷暑の折にも拘らず滿員の盛況である、アラビアンナイトには米國西部劇に見るやうな特徵はないが一種の落ちついた風味と洗練した俳優の二人が何れも露西亞人であることもファンの興味を曳いてゐるが殊にヴェンコ嬢の素晴らしい演技振りは王子に扮するナタリー、コヴァンコ、リムスキーの勇敢さと對比して渾然一致を見せ撮影の巧みさは紙子張りの大王宮や寺物の王宮と一勝の明暗を

く露國の自由劇場運動の先驅者アントアンヌをして感嘆させた程の名優ことに依つても冥想される染調色は非常に鮮明で觀客を飽かしめず十一卷の長き常に興味を以て期待させる近來稀有の大映畫である連續冒險米國ワーナー會社の『猛虎の脅威』には心臓を寒からしむる樣な場面が續出し佛國パテーの喜劇『猿公艶物語』二卷は人か猿か、愚鈍な人間の遙かに及ばぬ演技を見せ始終笑ひの裡に見られた夜間の部は午後七時半から開演したが同映畫の上映を待ち詫びてゐた府內のファン連は忽ち滿員となり非常な盛況であつた、今晩は本紙切拔き優待券持參者に限り半額に優待する。見落しなく揃つて參觀されんことをお勧めする

五郡產業品評會

京畿道坡州郡外五郡の產業聯合共進品評會は十三年十二月三日より四日間坡州郡に於て開催すると

暑中御見舞申上候
毎日申報廣告部

演藝案內

◎喜樂館 京城本町一丁目 電話（本）七二九 八月六日上映
▲漫畫 頂要晴朗 一卷
◎日活京都第二部作品 原作 露國文豪ガルシン氏 監督 村田實氏
▲信號 六卷
一人の人間の幸福が微な晩から大多數の人間の幸福を犠牲にしようとする…それを未然に防がうとする悲壯な努力！彼は遂に倒れた。此を受けた辰次郎の心には實に異常な感激がへつて來た…それは美しい人性の『善』であつた……
◎フォックス映畫
▲人情劇 無言の裁き 六卷
◎日活京都派作品 松之助大一座出演
▲東海俠客 三日月次郎吉 七卷
義理へ厚い義賊が江戶へ出た加賀の殿様の…小判を奪つた次郎吉は…手を打ち…大俠客と名乗り…三日月次郎吉と綽名された男の中の男である。

◎黃金館 當る八月十一日より十七日まで 京城毎日申報共催 大毎ニュース 一卷 內地に於ける新しき大なる事實
◎連續 大活劇 猛虎の脅威 第六編第七篇
◎大滑稽 猿公艶物語 二卷
◎佛國パテー社超特作 監督 ヒュー・ルー・ヤンスキー氏 ◎大史劇 アラビアンナイト 全十一卷 原名 千一夜物語 出場人員五千七百
…

◎大正館 當る十二日より特殊大映畫公開 毎日替 大毎ニュース 全壹卷
松竹蒲田 市川荒太郎 東家…主演 ◎盛裝 鳥羽の戀塚 六卷
□松竹蒲田 ◎メトロ會社映畫 ◎涙の雷 若き日の夢 全七卷
□松竹蒲田撮影所特作 柳咲子 主演 ◎哀話 踊りの夜 全六卷

◎中央館 マキノ映畫 …日替夜 當る八月十二日より特別大提供
▲センチュリー映畫 全二卷
▲ホドキンソン社映畫 全五卷
▲赤手空拳

醫療器械及諸機械自家製作裝飾金具鍍金一式
京城本町二丁目五十三番地
開正舍工作所
取次電話本局三九六番

京日案內
公債 …時價買入地方は…
讓店 料理店居拔の價格安に…
黑燒 元祖一切黑燒所 京城太平通一丁目 小松商會藥房
招聘 外務員 希望者は…府內旭町二ノ七八 横濱生命朝鮮支店
外務 社員募集年齡廿五歲以上四十歲迄とし…
古本 賣買入…文光堂商店
古本 …高價買入…京城本町二丁目
外務 …中外商事…京城支部
一泊料壹圓 下宿格安に勉強致します 京城太平通二ノ二七九番 三好館

稻葉醫院 本町 電話七〇九番

昔より男も女もこれだく〜と喜ぶ 夜の樂み
新婚の夜 綺草紙
枕草紙
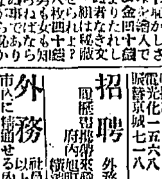
全三冊 三昌堂

癩病 高田本家 京城櫻井町一丁目

內地燒酎龍門印賣出し

河野又一商店 鍾路堅志洞
山邑京城支店 明治町二丁目
首藤京城支店 黃金町二丁目

りん病は亡國病にあらず 酒や刺戟物も飲食し活動しつゝ根治す
博士
新富堂

毒の花（42）

入江新八作　近藤紫雲畫

彼等には四周の靜かになつたとは知てよかつた。兩人の世が來たやうな氣がした。此の世の中に唯つた兩人丈けが生息してゐるのであつて、人間といふ人間は、凡て死んでしまつたやうな氣がした。

『靜かですね。まるで、墓のやうだつて、よく云ひますが、本當に靜かね。』

みな子は闇の中に手さぐるやうにして瞬間の膝に手をかけて云つた

『何んだか、今迄あんな大騒ぎをしてゐたのが夢のやうですわ。それに一昨日、昨日と、あんな生命懸の目に逢つたことを思ふと、全く夢ね。……』

さうみな子は云つたが、さう云つた後から、直ぐ斯う云つた。

『さうだわ。何もかも夢だわね、あなた。あんな大地震が來なかつたら、私達は今頃、矢張りあの代地の家に、まるで他人のやうな顔をして、よそ／＼しく二階と下とで暮らしてゐたんですわね。地震があつたり、家が燒けたりした爲に、私達には新しい生活が生れて來たんだわ。そして、こんな一生二度とは經驗の出來ないやうな野外生活をしたりなんかして……本當よ。私達は、全く自然の中に戀を知つたんですわ。土の上、草の上で、まるで太古の民のやうな純朴な戀をしたのですわ。あなた、さうは思はないこと……』

みな子は瞬間の膝にかけてゐた手を少し搖ぶつた。

『さうです。僕もさう思ひます。僕は理性では、あなたといふものを、もうどうすることも出來ない運命の下にある人だと思つてあきらめてゐたんです。全くあきらめてゐたんですよ。』

『……と仰しやるとどういふ意味?』

『それは、あなたが不幸にして、僕の親友の情人であつたことです。あなたが若し、全く僕の知らない人と關係してゐた人とか、また獨身の人とか、いふなら僕はどういふ障害を排つても、僕の初一念を貫ぬかうと思つてゐたんですよ。でも、不幸にして、あなたが僕の親友の情人として、僕は親友からあなたを紹介されたでせう。どうすることも出來ないぢやないですか。僕は、どんなに苦しかつたか知れません。』

『さう。あなたは、さう思つてゐて?』

『さうです。』

『では、あなたは、初めから、私をさういふ風に思つてゐて?まあ……』

『あなたは、僕には全く、良人……の友達としてより他に何の意味もなく僕を見てゐたんですか。』

『まあ、さう云つても好いわ。』

『さうですか。……』

『でも、さうばかりでもなくつてよ。……その外は、私は何とも今は云ひませんわ。』

さう云つて、みな子は或る羞恥を自ら感じてゐた。彼女はさうは云つたけれども、その言葉は自ら掩ひてゐるやうにも思つた。必ずしも自己を掩いた言葉でなかつたかも知れない。併し、彼女には、その時、滿たされてゐたものがあつた。充たされたものによつて彼女の心は緊張してゐた。さうして、其處には何者をも容るべき餘地がなかつたのだ……と彼女は自分の心を辯護的に解釋してゐた。彼女の眩はしい表情はその闇の暗さの中には瞬間にはハッキリとは分らなかつた。唯白く、ぼんやりとその白い顔が自分の眼の前に浮いてゐた。さうしてその熱い息吹は彼の顔に觸れて來た。さうして、また、彼女の膝に押し附けたその手の先は、打ち顫えて來た。彼等のたつた兩人丈けの世界がまた來た。その世界こそ彼等に取つては何者にも更へ難い。何者をも忘れ果て、何者をも葬去り、さうして、兩人丈けが生き行く道に他ならなかつた。……

その時、非常の鐘が墓地の外廓に起つた。その聲は非常を警戒する聲であつた。歡樂の夢にべらんとした彼等は思はず身を起した。

朱安藻汐社　日報 中郎選

星合の風に散りたる色紙綱
蟷螂と組んで落ちけり啞蟬
暮れの鐘に買ひ西瓜や星祭　想仙
蟬鳴くや茂りの中の交番所
虛々と寺の甚食や蟬一聲　古雲堂
雨の日や楠木に默す蟬二つ
髪拭いて髪結ひ合ふや星祭　正樂
蟬鳴くや大樹の下の氷店
夕の風にさゝやく竹や星今宵　江村
きたけ、蟬は止まぬ森の中
樹々蒼し蟬鳴く午後の社頭哉　白扇
竿を持つ樹下の千草や星今宵
蟬狩る子竿長々と森を出し　玉流
七夕や芋の葉露を集めけり
山越して姉も來にけり星祭　柏龍
星祭る庭や燈籠の瀬明り
涼しとど濡れし木肌や朝の蟬　遊人
子等去つて境內廣し蟬時雨
蟬鳴くや茂りに深き神が家　歌孝
神棚の庭園に蟬の鳴きしきる
蟬鳴くや日南あきし牛の顔　天雄
移り住んで靜けき庭や蟬の聲
夏痩の身にしみ入るや蟬の聲　中郎
大空の靜かに星の別れかな

虹城氏歡迎句筵　紫牛記

平壤より入城中の久保虹城氏を六日夜末刀居に邀して歡迎句會を開く席題『夜の秋』『月見草』

障子背のぼる蛾白し夜の秋　虹城
月見草咲くや川波迫り居り
俥二臺月見草咲く道沿ひに　綠莚
玲瓏と夕づく空や月見草　澂
夜の秋や欄の間の松の幹
牛飼の子の吹く笛よ月見草
夜の秋の襟にふれて北斗の尾　末刀
夜の秋襟にしむ鼓音
門燈のまはりの樹々や夜の秋　紫牛
浪あとを消し行く潮や月見草

對座吟　爾前屋旅館にて

蟬なくや眠たき妻の顔をかへし　虹城
諧音の中の蟬さく街の宿
蟬なくや蟲の聲うとみ住む
蟬なくや小ゆるぎも無き川草哉　澂
蟬なくや樹下に陽の搖りをり
石階に落ちたる蟬を拾ひ鳥

京日文苑（投稿募集）

短歌　題『草』冊上　柴井選
俳句　題『虹』內藤鳴雪選
川柳　題『雜詠』井上劍花坊選
締切　八月十五日（各題共）
賞金　天一圓半、地一圓、人半圓
注意　一題一人三句、各題別紙用紙葉書、雅號住所明記、京城日報社『京日文苑』宛の事
其他各地會報歡迎

逸風氏を迎へて

清州川柳會

題　庭　逸風選

箱庭も病後の眼には良く映り　紫星
そむかれて庭へ親しむ日が續き　同
淋しさの夜庭木の風が鳴り　娛知苦
庭木から隣の下女に目を配り　同
來年は泉水にしようなど思ひ　洋々
日當りの狹い小庭なり　町の人
四阿亭で呼べば占荻散らし來る　擲兵衞
火藥塵の歸り庭石見て戻り　笑我
箱庭に十六燭の明る過ぎ　町の人

天
碁の助言者で庭師に肌を入れ　娛知苦

地
庭下駄のまんまで隣の緣を借り

軸
勝手からのそひて出入庭をほめ

題　人（互選）

二點句
人影にをびえる娘の仲であり　紫星
一人旅の淋しい妙な事になり　擲兵衞
噂してゐる間に女湯は濁り　娛知苦
人形を負ぶはまに寢てしまひ　町の人

三點句
人との樣に女の氣をさぐり　擲兵衞
ふえて來る人數に炊事面喰ひ　逸風

新刊紹介

▲能率增進研究（八月保健設備研究號）二十錢大阪市外玉出町田川八八八、能率增進研究會▲我等（八月）本號四十錢東京四谷區愛住町四八我等社▲更新（八月）十八錢、明石市大藏谷五八更新社▲月報（七月）五十錢奉天加茂町奉天商業會議所▲南柯（七月）鳩啼選の雜詠、同人輩の課題吟は勿論女流俳句欄、各地方會報等の多いことを以て特色とする。芭蕉深川入庵の時期（師囲）受診三十年が（蕉塘）漫步漫錄（うさぎ）なども見逃されない（三十錢東京赤坂區中之島七其吟社）▲露（八月）杉山田庭氏の編輯に成る新傾向の月刊小俳誌（十錢兵庫西宮町杉山晴耕園）▲大正川柳（七月）過去の私及び私の周圍の人々（井上劍花坊）江の島鎌倉（太郎丸）夢百年後の柳誌（久流美）をはじめ一人一題句選集（雜詠選）一家吟（劍花坊選）其他五十錢東京市外高圓寺一千番地柳樽寺川柳會）▲大大阪（八月）大阪川柳界の近頃（溪花坊）夜店と古本屋（松郎）句には同人の雜詠、募集雜句と當詮の句など、關西屈指の川柳雜誌として目されてゐる（三十錢大阪北區老松町三丁目其川柳社）▲文章倶樂部（八月）名士の處女作懷舊談など面白い（三十錢東京市牛込區新潮社）▲にひはり（七月）にひはり抄（晋風選）雜吟（松宇選）のほか募集句は小波、衣喫、浦邨氏等の選次いで俳壇現狀（祖帶）蕪村夢物語（鳴雪）俳句の形式（多藥）など俳人として再讀すべきもの豐富（四十錢東京牛込區中里一五其社）▲重要經濟統計（第一輯）本統計は戰前戰時及び戰後の我國經濟界の推移を示さんが爲め編纂されたものである（一圓神戸市野崎通り一丁目神戸高等商業學校商業研究所）▲印刷と材料（第十三號）三十錢大阪市東區仁右衞門町五一三印刷材料研究社▲時事評論（八月）二十錢東京四谷區鹽町三の三八時事評論社▲食物の衞生（八月）三十錢東京下谷區清水町一鈴木商會出版部▲同愛（七月）二十錢東京赤坂區青山北町三の六八同愛會本部▲露語時報（八月）五十錢北滿洲哈爾賓チャゴナーリナヤ街に哈爾賓商品陳列館）▲藤井式隱岐岩發法（藤井百太郎氏著）此の新療法は著者の一大發見で多年の慢性痼疾や急性の諸病にて苦まるお方は此の說明書に依り會得し治療を受くるがよい（非賣品東京神田區今川小路二ノ一五若正閣）

讀者

▲水道のメートル制度實施で水の濫用を自制することになり大に結構ですが、電話も早く度數制に改めて負擔の公平と共用電話の濫用を防ぐ事になりたい二日に二、三回しか使用せぬ處も私設交換所を除いて數百通話を爲す處も同一料金の負擔は不公平の甚だしきものです（公平生）▲黃金町須美子さんへ淺江通り十一龍山子供洋服裁縫所から親切に教へてくれます（卒業生）▲仁川御方へ山葉オルガン七號讓ります御希望の御方は夕刻御知らせ下さい（仁川府松林里二五三ノ六圖南）▲病氣で學校を休みノートがたまつて困つてゐます仁川在住の方でお寫し下さる方あらば電話九三六へ（內里合田）▲中學三年一學期中に代數幾何物理化學はどこまで進んでゐます九月に編入試驗を受ける爲です（江華獨學生）△讀者の住所氏名明記なき投書は掲載せず（係）▲頭の禿でお困りの方へ水銀軟膏は頭に副作用があるので返つて有害だそうです、黑島醫學士の御話『水銀石鹼』はこれらの心配なく一度で頭垢を除去する事が出來毛髮の汚れも奇麗に落ちます（淺江通り三番地ノ十一番地）▲齒科醫希望の初心者です受驗參考書として適當なる書籍を御示し下さい（齒科希望生）▲財務機關雜誌立で一首出來た『つまらない、經要簡單で〜云つたとて役に立つまいよしに四郎助』（平北入の下駄生）

神佛種々あるも眞の神佛は只一體あるのみ

◎アンチベリベリンとは人の脚氣病に對する對抗成分の義にして日本人に仍り千九百十一年に於て實驗的發見せられたるものなり

◎ウイタミンBとはアンチベリベリン發見後に追稱せられたる別名にしてアンチベリベリンと同一成分を指稱せるに過ぎざるなり

脚氣新藥として最も廣く醫界の愛用を享く

かつけ新藥 アンチベリベリン

陸軍一等軍醫正 ドクトル 都築甚之助氏發見

{日英米獨政府專賣特許}

◎アンチベリベリン發見後邦人に仍り發見又は創製せられたりと稱する脚氣藥其名を擧ぐるに遑あらず何れもウイタミンB製劑なりと稱す

◎故にウイタミンB及無數の脚氣藥は皆脚氣唯一の眞藥アンチベリベリンの後尾に附隨し來れる從者に外ならず

◎眞の神佛は只一體のみ眞の脚氣藥は只アンチベリベリンの一つあるのみ世人乞ふ自他の爲取捨眞僞を誤ることなかれ

脚氣藥多きも眞の治藥は只アンチベリベリンあるのみ

（説明書送呈）各地藥店ニアリ

發賣元 東京市麻布區笄町 合資會社 南信堂藥局 振替口座東京七八五〇番

齒の爲に一番よい

クラブ煉齒磨

健康の第一義は口腔衞生に初る

齒は強くなり口は爽になる朝と食後のクラブ齒磨

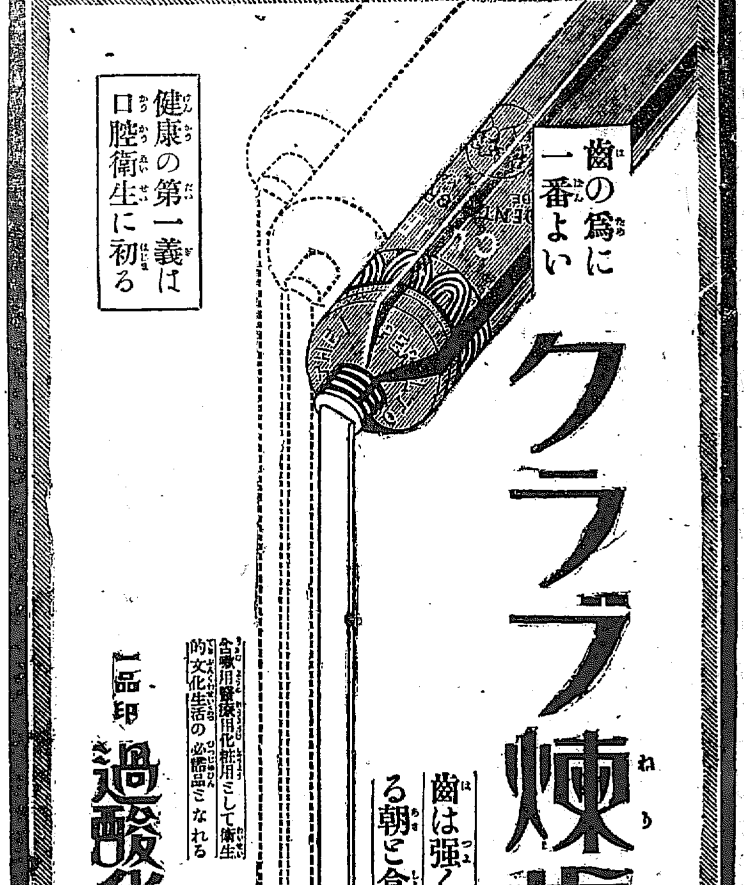

含嗽用醫療用化粧用として衞生的文化生活の必需品となれる

一品印 過酸化水素液

產科婦人科 外科花柳病科

仁川濱町 入院隨意 鶴田醫院 電話七三四番

血尿 いたみ ウミ こしけ 五日で止る

りん病七日藥

此藥は七日分以上なれば申込次第代引郵便送る

本劑は永年實驗強力藥男も女も淋毒諸病專門化學作用早く治る根本藥重い程藥効迅速壹日三日ご學理で治る七日間服用せよ、大阪市堺筋八幡筋電停北 電話南七三六三番 山口藥院

ライオン印 作業服 堅牢 廉價 優美 好評如湧

店員も職工も農夫も働くには此服に限る

御小賣、通信販賣（カタロツク進呈）

京城蓬萊町壹百五番地 ユニオン商會

純良無鉛 專賣特許

國產品愛護 愛用者優待

若く明い顔になる

レート煉白粉

レート固煉品質優良宣傳の爲め レート固煉一個お買求めの方に

純植物性 最新化粧下

レートドリン 壹個進呈

到る處の―化粧品、小間物、藥店及び重なる百貨店へ！

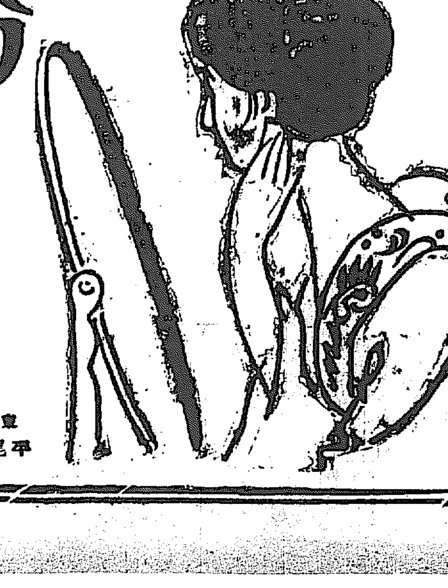

▽白粉のノリノセを自由にす
▽石鹼で洗へばさらりと落つ
▽皮膚に不純物を殘さぬ
▽白粉ヤケを防ぐ

定價三十錢

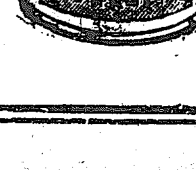

東京 大阪 平尾贊平商店